



INCoD

Instituto Nacional para Convergência Digital



UNIVERSIDADE FEDERAL
DE SANTA CATARINA

ISSN 2236-5281

Relatório Técnico
INCoD/TELEMED.02.2022.P

MANUAL TELEDERMATOLOGIA:

Técnico

Autores:

Harley Miguel Wagner
Mylena Picolotto de Lara

Versão 1.0

Status: Final

Distribuição: Externa

JANEIRO - 2022

© 2011-2022 **INCoD** – Instituto Nacional para Convergência Digital

Todos os direitos reservados e protegidos pela Lei 9.610 de 19/02/1998. Nenhuma parte deste documento, sem autorização prévia por escrito do Instituto, poderá ser reproduzida ou transmitida sejam quais forem os meios empregados: eletrônicos, mecânicos, foto- gráficos, gravação ou quaisquer outros.



Instituto Nacional para Convergência Digital

Universidade Federal de Santa Catarina - UFSC
Campus Universitário João David Ferreira Lima - Trindade
Departamento de Informática e Estatística - Sala 320
Florianópolis-SC - CEP 88040-970

Fone: +55 48 3721-4715

www.incod.ufsc.br

ISSN 2236-5281

Relatório Técnico do Instituto Nacional para Convergência Digital/
Departamento de Informática e Estatística, Centro Tecnológico,
Universidade Federal de Santa Catarina. -- v.12, n.2 (2022).--
Florianópolis: INE, UFSC, 2011 - 2022

Semestral

ISSN 2236-5281

1. Convergência digital. 2. Tecnologia da informação.
3. Informática na saúde. 4. Mídia digital I. Universidade Federal
de Santa Catarina. Departamento de Informática e Estatística.

MANUAL TELEDERMATOLOGIA: TÉCNICO



PREFÁCIO

A dermatologia é a especialidade médica responsável pelo diagnóstico, prevenção e tratamento de doenças relacionadas à pele e seus anexos (cabelos, pelos e unhas). A Teledermatologia, por sua vez, constitui um dos serviços de telediagnóstico ofertados pelo Telessaúde UFSC, em parceria com a Central Estadual de Telemedicina (CET) de Santa Catarina.

A teledermatologia tem como objetivo melhorar o acesso da população aos serviços de média e alta complexidade para a especialidade de dermatologia. Para isso, através da emissão de laudos à distância, o serviço fornece a classificação de risco para as lesões de pele de usuários do Sistema Único de Saúde (SUS) e, assim, busca adequar os encaminhamentos de acordo com a gravidade estabelecida pela classificação de risco.

A avaliação morfológica da lesão funda a base do diagnóstico, portanto, a Teledermatologia, através da atuação de profissionais da atenção primária em saúde devidamente capacitados, obtém o registro fotográfico da lesão e submete-a a avaliação por um dermatologista que emitirá um laudo onde constará a classificação de risco e a conduta a ser tomada.

Este manual servirá de ferramenta aos profissionais que realizam os exames da Teledermatologia, visto que descreve o processo de execução do registro fotográfico e da inserção dos exames através do Sistema de Telessaúde e Telemedicina (STT).

POR ONDE COMEÇAR?

1) Solicitar CADASTRO:

Para ter acesso à Teledermatologia, seja para a solicitação ou envio de exames, o profissional deve ser cadastrado no Sistema de Telemedicina e Telessaúde (STT).

Dúvidas ou dificuldades relacionadas ao cadastro devem ser comunicadas à equipe de atendimento ao usuário pelo telefone 48 3721-4448 ou pelo e-mail telediagnosticosc@gmail.com.

2) Solicitar HABILITAÇÃO AO SERVIÇO:

O acesso às funções de operações com exames é habilitado no cadastro do profissional somente mediante uma confirmação de dados. Essa confirmação é realizada posteriormente ao cadastro pela equipe de atendimento ao usuário. Caso seu cadastro não esteja habilitado a estas funções, solicite sua habilitação pelo e-mail telediagnosticosc@gmail.com.

3) Solicitar CAPACITAÇÃO:

Para ser habilitado para realização de registros fotográficos para a Teledermatologia, é indispensável a **capacitação do profissional**. As capacitações são encontros presenciais em grupo. Estes encontros fornecem noções sobre o funcionamento do sistema e sobre a prática do registro fotográfico. A capacitação deve ser agendada com a equipe de atendimento ao usuário, que será responsável por comunicar todas as informações pertinentes ao assunto.

Por convenção, o profissional de saúde responsável pelos exames de Teledermatologia é chamado TÉCNICO. Essa denominação auxilia para identificar à quais etapas do serviço o profissional é responsável. O técnico é responsável pela inserção da solicitação do exame e pela realização e inserção do registro fotográfico no sistema.

RECONHECENDO O STT

Ao ter o cadastro aprovado, os dados de acesso (usuário e senha) serão encaminhados para o e-mail cadastrado. Além dos dados de acesso, neste e-mail constará o link de direcionamento à página de acesso ao sistema.



STT

SISTEMA DE TELEMEDICINA
E TELESSAÚDE

Detalhe: alguns provedores de e-mail direcionam a confirmação de cadastro para o spam/lixo eletrônico, então, estas pastas não podem deixar de serem conferidas.

INTERFACE DA PÁGINA DE ACESSO AO SISTEMA

Sistema Integrado Catarinense de Telemática e Telessaúde

Acesso ao sistema

Insira o usuário aqui

Usuário *
meulogin

E a senha aqui

Senha *

Clique aqui para recuperar os dados de acesso

Esqueceu sua senha?

Clique aqui para entrar

Entrar no sistema

SUS, SECRETARIA DE ESTADO DA SAÚDE, MINISTÉRIO DA SAÚDE, PÁTRIA AMADA BRASIL, UNIVERSIDADE FEDERAL DE SANTA CATARINA

INTERFACE DA PÁGINA INICIAL DO STT

Sistema Catarinense de Telemática e Telessaúde

Dermatologia

INÍCIO SOLICITAÇÃO ENVIO DE IMAGENS EXAMES

Exames com laudo

Mês	Hospital	Quantidade
Novembro	HOSPITAL GOVERNADOR CELSO RAMOS	
	HOSPITAL UNIVERSITARIO	5
Outubro	HOSPITAL GOVERNADOR CELSO RAMOS	20
	HOSPITAL UNIVERSITARIO	11

A – INÍCIO

B - SOLICITAÇÃO

C – ENVIO DE IMAGENS

D - EXAMES

Nos tópicos a seguir, serão demonstradas as funções dos ícones A, B, C e D.

RESUMO ESQUEMÁTICO DA TELEDERMATOLOGIA



Este manual compreende um material explicativo e demonstrativo para o TÉCNICO sobre a etapa 1 de inserir a transcrição da solicitação do exame no sistema, a etapa 3 do registro fotográfico, a etapa 4 de envio das fotos e conclusão do encaminhamento do exame para avaliação e a etapa 5 de monitoramento do exame.

SOLICITAÇÃO DO EXAME

SOBRE A ETAPA

A solicitação do exame propriamente dita é de decisão e responsabilidade do médico, mas a inserção da solicitação no sistema é uma etapa comum ao MÉDICO SOLICITANTE e ao TÉCNICO, portanto para ambos haverá o ícone B “Solicitação”.

Se o fluxo adotado pelo município do profissional permite que o médico entregue a ficha de solicitação impressa ao paciente, no dia do exame, o técnico fará a **transcrição** das informações para a ficha de solicitação do STT conforme o passo a passo a seguir:

PASSO A PASSO

❖ A inserção da solicitação no sistema é feita pelo ÍCONE B: Solicitação



Captura de tela da interface de solicitação de exames. O sistema é o "Sistema Catarinense de Telemedicina e Telessaúde". O menu principal mostra "Dermatologia" e "SOLICITAÇÃO". O menu secundário mostra "ENDÊNCIAS", "SOLICITAÇÃO", "ENVIO DE IMAGENS" e "EXAMES".

Dados do paciente

Solicitante

Informações clínicas

Informações complementares

Lesões

CID-10

Esta é a interface da página SOLICITAÇÃO. Nela, é encaminhada a **solicitação para o exame de Tele dermatologia**, que consiste em informar: Dados do paciente, Solicitante, Informações clínicas, Informações complementares, Lesões e CID – 10.

❖ Preencher a aba "Dados do paciente"

- Para identificar o paciente e preencher a aba "Dados do paciente", a primeira coisa a ser feita é **buscar o paciente** conforme o esquema a seguir:

1 - Clique em "Buscar paciente"

2 - Preencha o CPF e/ou CNS e clique em "buscar"

3 - Ao encontrar o paciente clique no "+" para inseri-lo.

- Em seguida, prossiga com o preenchimento dos demais dados requisitados.

Dados do paciente

Buscar paciente

Nome * Nome Completo do Paciente Sexo * Outro Data de nascimento * 06/01/1969

CPF * 123.456.789-09 CNS * CEP

Logradouro Bairro

País BRASIL UF Município

Telefone fixo Telefone celular Contato

Profissão * Peso * Altura *

❖ Preencher a aba "Solicitante"

- Neste processo, deve-se identificar o médico solicitante do exame e a instituição pela qual ele fez a solicitação, aqui, em geral, é informado a UBS de origem do paciente.

Solicitante

Médico solicitante * Instituição solicitante *

Atente-se: esta seta (▼) no fim de algumas caixas de dados indica que o usuário, em vez de digitar/escrever o dado solicitado, deve escolher entre os dados já informados pelo sistema, clicando na seta para abrir as opções.

2 - Ao selecionar o local da lesão, transcreva as informações sobre a lesão

Malar Esquerdo ✕

Tipo *

Câncer da pele Outras dermatoses

Tamanho (em CM) * Tempo de doença * Especificação *

Prurido *

Sim Não

História mórbida familiar (HMF) *

Sim Não

História mórbida pregressa (HMP) *

Sim Não

3 - Ao preencher todas as informações, o botão "adicionar" será ativado e você poderá prosseguir

Tipo	Local	Alterar	Excluir
Outras dermatoses	Malar Esquerdo		
Outras dermatoses	Perna Esquerda Anterior		

Observe que é possível adicionar outras lesões, o máximo são 5.

Este botão permite **editar os dados** da lesão

Este botão **apaga** a lesão

❖ Preencha a aba "CID-10" (campo não obrigatório)

CID-10

Consulta ao descritor CID-10
A CID-10 foi conceituada para padronizar e catalogar as doenças e problemas relacionados à saúde, tendo como referência a Nomenclatura Internacional de Doenças, estabelecida pela Organização Mundial de Saúde.

1 - Clique aqui para adicionar

Código	Nome	Nome abreviado	Excluir
Nenhum CID-10 adicionado			

Buscar CID-10

2 - Digite aqui o termo da CID-10 e clique em BUSCAR

Nome Termo completo Termo parcial

Código	Nome	Nome abreviado	Selecionar
Nenhum resultado para ser exibido			

❖ Finalize o envio da solicitação de exame

Para finalizar a solicitação do exame, clique no botão "enviar" no fim da página.

Ao concluir o envio, o sistema deve informar uma mensagem de confirmação.

Sucesso
Dados registrados. Total de solicitações geradas: 1
Ok

Nota importante: ao finalizar a solicitação do exame, será disponibilizado automaticamente pelo sistema um TERMO DE CONCORDÂNCIA E DE AUTORIZAÇÃO PARA SERVIÇOS DE TELEDIAGNÓSTICO, que deverá ser impresso e entregue ao paciente para leitura e assinatura ANTERIORMENTE às próximas etapas de registro e envio do exame.

REALIZAÇÃO DO REGISTRO FOTOGRÁFICO

INSERÇÃO DO EXAME NO STT

SOBRE AS ETAPAS

Estas etapas são de responsabilidade exclusiva do TÉCNICO e devem ser executadas concomitantemente, isto quer dizer, ao mesmo tempo.

Nota importante: a realização das fotos do paciente define a etapa mais importante em termos de cuidados, pois requer sensibilização para com o paciente, de forma a deixá-lo seguro sobre a sua segurança e privacidade no que envolve suas imagens.

PASSO A PASSO

❖ A inserção do exame no sistema é feita pelo ÍCONE C: Envio de imagens

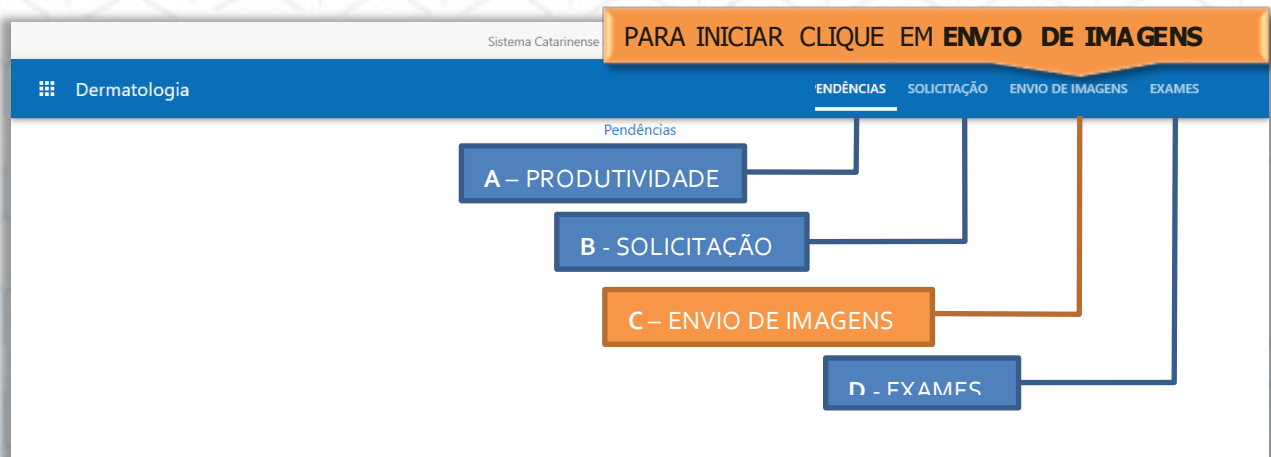

❖ Localizar a solicitação de exame do paciente:

- Para encontrar uma solicitação, pode-se utilizar os filtros de período de tempo, do médico solicitante e do paciente.

Sistema Catarinense de Telemedicina e Telessaúde

Dermatologia INÍCIO SOLICITAÇÃO ENVIO DE IMAGENS EXAMES

Data inicial da solicitação Data final da solicitação Solicitante Paciente

Pesquisar Limpar

Data da solicitação	Modalidade	Solicitante	Paciente	Município/UF	Visualizar
17/01/2022 11:37	Dermatologia - Outras Dermatoses	SOLICITANTE DERMATO	Nome Completo do Paciente 1	FLORIANÓPOLIS / SC	
10/12/2021 12:10	Dermatologia - Outras Dermatoses	SOLICITANTE DERMATO	Nome Completo do Paciente 2	FLORIANÓPOLIS / SC	
10/12/2021 11:38	Dermatologia - Câncer de Pele	SOLICITANTE DERMATO	Nome Completo do Paciente 3	FLORIANÓPOLIS / SC	
10/12/2021 11:36	Dermatologia - Outras Dermatoses	SOLICITANTE DERMATO	Nome Completo do Paciente 4	FLORIANÓPOLIS / SC	
10/12/2021 11:03	Dermatologia - Outras Dermatoses	SOLICITANTE DERMATO	Nome Completo do Paciente 5	FLORIANÓPOLIS / SC	
10/12/2021 10:49	Dermatologia - Outras Dermatoses	SOLICITANTE DERMATO	Nome Completo do Paciente 6	FLORIANÓPOLIS / SC	
10/12/2021 10:49	Dermatologia - Câncer de Pele	SOLICITANTE DERMATO	Nome Completo do Paciente 7	FLORIANÓPOLIS / SC	

Para abrir a solicitação para qual deseja enviar as imagens, basta clicar no ícone da coluna visualizar



Voltar

Outras dermatoses

Dados do exame

Modalidade: Dermatologia
Data da solicitação: 17/01/2022 11:37
Solicitante: SOLICITANTE DERMATO
Cidade de procedência: FLORIANÓPOLIS

Dados do paciente

Nome: Nome Completo do Paciente
Data de nascimento: 06/01/1969
Idade: 53 anos
Gênero: Outro
CNS: 000 0000 0000 0000
Peso (kg): 50
Altura (cm): 160
Ocupação: estudante

Indicação clínica

Tabagismo: Nunca fumou
Etilismo: Mensalmente ou menos
Fototipo: I - Pele clara, olhos azuis, sardentos: sempre se queimam e nunca se bronzeia
Exposição ao sol (h/dia): Até 1h
Exposição ao sol (meses/ano): Até 1 m/a
Fotoprotetor (frequência diária): Uma vez
Fotoprotetor (tempo de uso): Entre 6 meses e 1 ano
Comorbidades: Dislipidemia

Lesões

Lesão 1 - Malar Esquerdo
Prurido: Não
Tempo de doença: 98 dias
História mórbida familiar (HMF): Não
História mórbida progressa (HMP): Não
Sensibilidade (em caso de hanseníase): Diminuída

Enviar imagens

Nesta posição, estará indicado o PROTOCOLO de realização do exame. Neste caso do exemplo, o exame deverá seguir o protocolo "outras dermatoses"

Nesta posição, estará indicado o **número da lesão** atribuído pelo sistema que deverá constar na etiqueta

Este é o botão para iniciar o encaminhamento das fotos

FICHA DE SOLICITAÇÃO DO EXAME

❖ Preparar as etiquetas das lesões

- Ao consultar a ficha de solicitação do exame, o técnico deve preparar uma etiqueta para cada lesão, contemplando **as iniciais do nome do paciente, a data do exame e o nº da lesão** (conforme indicado pelo sistema).

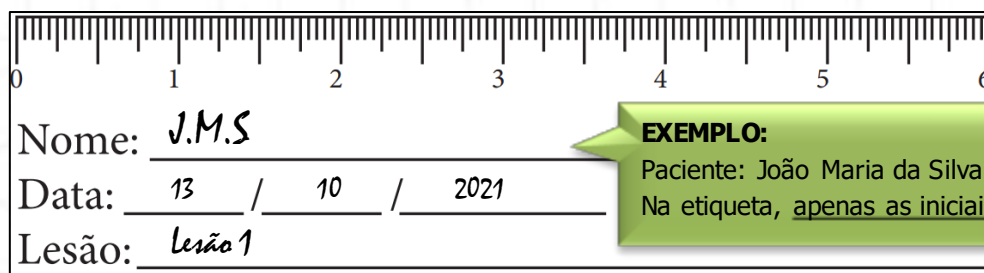

A ruler is shown above a label form. The ruler has markings from 0 to 6. The label form has three fields: 'Nome: J.M.S', 'Data: 13 / 10 / 2021', and 'Lesão: lesão 1'. A green callout box points to the 'Nome' field with the text 'EXEMPLO: Paciente: João Maria da Silva Na etiqueta, apenas as iniciais: J.M.S'.

Utilizando o modelo de etiqueta acima, o uso da régua é dispensável, uma vez que na própria etiqueta já contém a indicação capaz de mensurar o tamanho da lesão. Mas, convém lembrar que a utilização deste modelo impresso não é obrigatória, porém as informações contidas devem ser identificadas da mesma forma que no exemplo deste manual.

MODELO
ETIQUETA

CLIQUE AQUI
PARA BAIXAR

❖ Posicionar as etiquetas no paciente próximo às lesões correspondentes:

- Utilizando fita adesiva, a etiqueta deve ser fixada próxima à lesão correspondente, mas atenção, a etiqueta não pode cobrir a lesão. Somente após este processo, prossiga com o registro fotográfico.

❖ Registrar as fotos de acordo com o protocolo:

- Existem dois protocolos para o registro fotográfico, que serão empregados de acordo com o **tipo de lesão**: um para suspeitas de **câncer de pele** e outro para **outras dermatoses**. Essa informação aparece no topo da ficha de solicitação. Confira o que cada protocolo exige:

PROTOCOLO: CÂNCER DE PELE

- Panorâmica região da lesão
- Aproximação com régua
- Dermatoscopia

PROTOCOLO: OUTRAS DERMATOSES

- Panorâmica corpo anterior
- Panorâmica corpo posterior
- Panorâmica região da lesão
- Aproximação com régua
- Dermatoscopia

Baixe os protocolos e confira:



PROTOCOLO CÂNCER DE PELE
[CLIQUE AQUI PARA BAIXAR](#)



PROTOCOLO OUTRAS DERMATOSES
[CLIQUE AQUI PARA BAIXAR](#)

Notas gerais sobre o registro fotográfico:

- A qualidade das imagens depende do pleno funcionamento dos equipamentos (câmera digital, dermatoscópio e o adaptador) e inclui alguns cuidados relacionados, como:
 - Limpeza regular das lentes do dermatoscópio;
 - Troca periódica das pilhas do dermatoscópio.
- A eventual **má qualidade das fotos** (desfoque, exame fora do protocolo, imagens escuras, etc.), assim como a presença de **informações errôneas na solicitação** (como por exemplo, nome do paciente incorreto), **causam invalidação do exame** que só será avaliado novamente através de um novo exame.
- Uma boa foto basta, não se trata de uma regra, *mas*, mais vale uma boa foto (nítida, centralizada, iluminada, etc.) do que várias fotos similares de qualidade reduzida.

RESUMO DOS TIPOS DE FOTOS SOLICITADAS PELOS PROTOCOLOS



FOTO PARONÔMICA: CORPO ANTERIOR E POSTERIOR

Estas duas fotos são requeridas apenas no protocolo para outras dermatoses.

- O paciente deve vestir trajes de banho.
- A cabeça não precisa aparecer, a foto deve ser do queixo e da nuca para baixo, exceto nos casos onde a lesão fica na cabeça como no exemplo deste manual.

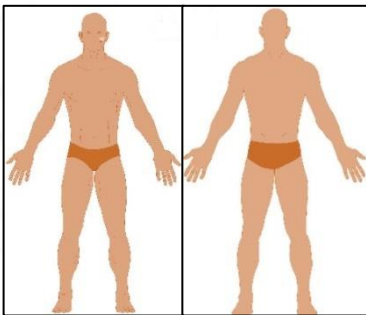

FOTO PANORÂMICA: REGIÃO DA LESÃO

Esta foto deve mostrar a região da lesão, neste caso a cabeça.

- Caso a lesão for localizada em região lateral, será necessário adicionar uma imagem de perfil (lateral) da região afetada.

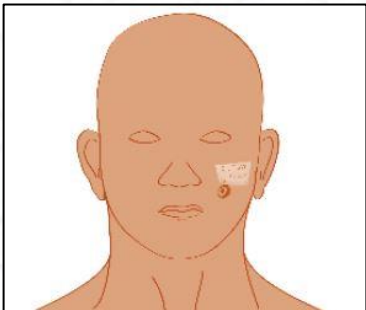

FOTO DE APROXIMAÇÃO COM RÉGUA

Esta foto deve mostrar com proximidade a lesão, posicionando uma régua branca ao lado da lesão.

- A régua e a etiqueta não devem sobrepor a lesão.
- A régua deve ter suas marcações bem distinguidas

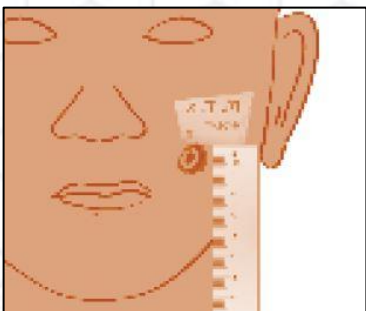

FOTO DESMATOSCÓPICA (DERMATOSCOPIA)

Esta é a foto registrada utilizando o dermatoscópio acoplado à câmera.

- Não se esquecer do gel, também não exagerar ou economizar na quantidade.
- A ponteira do dermatoscópio deve encostar na lesão.

❖ Inserir as fotos no sistema

- O botão “enviar imagens” estará no canto inferior direito da FICHA DE SOLICITAÇÃO (se não recordar, volte à página 11 para conferir).

1ª ETAPA - A primeira janela solicita a informação do equipamento, isto é, em que instituição o exame está sendo realizado, e traz um espaço para que o técnico adicione observações.

Envio de imagens - Outras dermatoses

1 Informações gerais 2 Panorâmicas 3 Aproximação com régua 4 Dermatoscopia

Equipamento*
Ambulatório de dermatologia - HU

Observações

Importante saber:
O campo “observações” pode ser utilizado pelo TÉCNICO para informar considerações/alterações sobre a(s) lesão(ões) identificadas no dia do exame, como o aparecimento de um novo sintoma, relato sobre regressão ou desenvolvimento da lesão desde a consulta com o médico, entre outros que forem julgados consideráveis.

Próximo Cancelar

Clique neste botão para prosseguir

2ª ETAPA - A segunda janela, em três subdivisões, solicita as imagens panorâmicas de acordo com o protocolo, este exemplo contemplará o protocolo outras dermatoses, observe abaixo:

Panorâmicas - Outras dermatoses

1 Corpo anterior 2 Corpo posterior 3 Cabeça

Imagem da lesão *

Selecionar

Botão para inserir mais imagens

Botão para adicionar a imagem

Botão para avançar

Próximo Cancelar

Indicação do TIPO DE FOTO.

Nesta posição, a ilustração indicará qual foto que deve ser inserida no momento. No caso acima. PÂNORAMICA: Corpo anterior

A partir daqui, o processo é bastante semelhante. Basta atentar-se para qual tipo de foto está sendo requisitado, neste caso. **PANORÂMICA: Corpo posterior.**

Panorâmicas - Outras dermatoses

Corpo anterior **2** Corpo posterior 3 Cabeça

Imagem da lesão *

Selecionar

Botão para editar o envio anterior

Anterior Próximo Cancelar

Inserir **PANORÂMICA: Região da lesão.**
Nota: aqui é a panorâmica da região da lesão, no nosso exemplo é a cabeça.

Panorâmicas - Outras dermatoses

Corpo anterior Corpo posterior **3** Cabeça

Imagem da lesão *

Selecionar

Botão para finalizar o envio das panorâmicas

Anterior Finalizar Cancelar

Prosseguir para envio da(s) foto(s) de aproximação com régua

Envio de imagens - Outras dermatoses

Informações gerais **2** Panorâmicas 3 Aproximação com régua 4 Dermatoscopia

Etapa concluída! Clique em "próximo" para avançar

Anterior Próximo Cancelar

3ª ETAPA – Esta etapa solicita a **imagem de aproximação com régua** para cada lesão, observe abaixo:

Aproximação com régua - Outras dermatoses

Inserir foto de aproximação com régua: lesão 1

1
Fronte Esquerda

Imagem da lesão *

Selecionar

Finalizar Cancelar

Envio de imagens - Outras dermatoses

Prosseguir para envio da(s) **dermatoscopia(s)**

Informações gerais ✓ Panorâmicas ✓ Aproximação com régua 3 Dermatoscopia 4

Anterior Próximo Cancelar

Etapa concluída! Clique em "próximo" para avançar

4ª ETAPA - A quarta janela solicita as dermatoscopias para cada lesão, observe abaixo:

Dermatoscopia - Outras dermatoses

Finalizar o envio das imagens com a **inserção das imagens dermatoscópicas da lesão.**

1
Fronte Esquerda

Imagem da lesão *

Selecionar

Finalizar Cancelar

Ao concluir a inserção das imagens clique em "Finalizar"

IMPORTANTE: Ao finalizar o envio do exame será automaticamente gerado um documento em PDF com o protocolo identificador do exame, este documento deve ser impresso e entregue ao paciente.

EMISSÃO DO LAUDO

Para o TÉCNICO: MONITORAMENTO DO EXAME

SOBRE A ETAPA

A análise e emissão dos laudos dos exames da Teledermatologia são de responsabilidade de uma equipe de médicos especialistas do Estado*. Apesar disso, o TÉCNICO também tem a sua participação nesta etapa, sua atividade consiste no monitoramento dos exames enviados, estando sempre atento aos exames recém laudados, para que o devido encaminhamento ou conduta clínica seja realizado prontamente, e também aos exames invalidados, buscando entender o motivo da invalidação e providenciando a realização de um novo exame.*Exceto nos casos de rede própria no município.

PASSO A PASSO

- ❖ O monitoramento do exame no sistema é feita pelo ÍCONE D: Exames.

Quando houver mais de uma, aqui se escolhe a instituição da qual deseja acessar os exames

PARA INICIAR CLIQUE EM EXAMES

HOSPITAL GOVERNADOR CELSO RAMOS HOSPITAL UNIVERSITARIO

Data inicial do exame 14/11/2021 Data final do exame 24/11/2021 Data inicial do laudo Data final do laudo

Com laudo Sem laudo Em emissão Sem laudo há 72h Válido Inválido

Requisição Paciente

Pesquisar Limpar

Estes são os filtros para localizar um exame específico.

Data do exame	Técnico	Requisição	Paciente	Descrição do exame	Situação	Opções
24/11/2021 15:58	SOLICITANTE DERMATO	163/2021	HARLEY MIGUEL WAGNER	Dermatologia - Outras Dermatoses	Sem laudo	⋮
19/11/2021 17:38	SOLICITANTE DERMATO	162/2021	HARLEY MIGUEL WAGNER	Dermatologia - Câncer da Pele	Sem laudo há 72h	⋮
18/11/2021 09:40	SOLICITANTE DERMATO	161/2021	HARLEY MIGUEL WAGNER	Dermatologia - Câncer da Pele	Sem laudo há 72h	⋮

Aqui ficam os exames

Linhas por página 10 1-3 De 3 < >

E nesta barra ficam os botões para navegar entre as páginas

Observe bem os **filtros de pesquisa**, eles são essenciais para localizar um exame. O mais importante é o de **período de tempo**, representado pelo "desde" e "até". Se o exame procurado estiver fora do período informado neste filtro, será necessário alterá-lo.

❖ Operações com exames: priorizar e invalidar.

PERFIL MÉDICO SOLICITANTE

Data inicial do exame: 14/11/2021 | Data final do exame: 24/11/2021 | Data inicial do laudo: | Data final do laudo: |

Com laudo Sem laudo Em emissão Sem laudo há 72h Válido Inválido

UF: | Município: | Instituição: | Requisição: |

Paciente: |

Data do exame	Requisição	Paciente	Descrição do exame	Situação	Opções
24/11/2021 15:58	163/2021	HARLEY MIGUEL WAGNER	Dermatologia - Outras Dermatoses	Sem laudo	⋮
19/11/2021 17:38	162/2021	HARLEY MIGUEL WAGNER	Dermatologia - Câncer da Pele	Sem laudo há 72h	⋮
18/11/2021 09:40	161/2021	HARLEY MIGUEL WAGNER	Dermatologia - Câncer da Pele	Sem laudo há 72h	⋮

Linhas por página: 10 | 1-3 De 3

Neste botão é possível consultar, invalidar, priorizar e/ou imprimir um exame.

Invalidar [X]

Para invalidar um exame devido a problemas técnicos ou de aquisição, selecione um dos motivos abaixo.

Observação *

Aqui deve-se escrever o motivo da invalidação

Priorizar [X]

Motivo *

Exame pré-operatório

Paciente sintomático

Quando invalidar?

Sempre que houver algum erro sobre determinado exame, ex.: nome ou outro dado incorreto.

Quando priorizar?

Quando o paciente possuir uma consulta médica agendada sobre o exame; em casos de lesões aparentemente graves; em casos de pacientes que se queixam de muito incômodo sobre a lesão; e outros que forem julgados relevantes.



Atenção: nosso serviço é de competência ambulatorial, portanto, em eventuais casos de pacientes sintomáticos graves, não se deve aguardar pelo nosso serviço, estes casos devem ser encaminhados à rede de urgência e emergência que atende o município.

Ficou com dúvidas? Sempre que for necessário, a equipe de cadastros do Telessaúde UFSC estará à disposição para auxiliá-lo.

CANAL DE ANTEDIMENTO AO USUÁRIO

Telefone: (048) 3721-4448

E-mail: cadastrostelessaudesc@gmail.com; telediagnosticosc@gmail.com



STT
SISTEMA DE TELEMEDICINA
E TELESSAÚDE